

# GAVRELLE INFOS



# SOMMAIRE

|                                   |         |
|-----------------------------------|---------|
| ➤ Le mot du Maire                 | Page 3  |
| ➤ Manifestations communales       | Page 3  |
| ➤ Comité des Fêtes                | Page 4  |
| ➤ C.C.A.S.                        | Page 6  |
| ➤ Le C.A.L.                       | Page 7  |
| ➤ Club de Football                | Page 8  |
| ➤ Le Club de Zumba « Fly Tonics » | Page 10 |
| ➤ Relais Petite Enfance           | Page 11 |
| ➤ KIKAFEKOI                       | Page 12 |
| ➤ Les Anciens Combattants         | Page 13 |
| ➤ Travaux                         | Page 14 |
| ➤ Les Fermiers de l'Artois        | Page 17 |
| ➤ Infos diverses                  | Page 20 |
| ➤ Détente                         | Page 24 |
| ➤ Le Carnet                       | Page 27 |

---

GAVRELLE INFOS N°14 Février 2022 – Août 2022

Magazine

Directeur de publication : Vincent THERY

Rédaction : Amandine FICHELLÉ

Email bulletin communal « GAVRELLE INFOS » : [gavrelleinfos@gmail.com](mailto:gavrelleinfos@gmail.com)

# Le Mot du Maire

*Chers gavrellois,*

*C'est le moment pour beaucoup de prendre des vacances ! Je vous les souhaite très bonnes en ces moments tourmentés.*

*Après la crise « gilets jaunes », nous avons enchainé avec la crise Covid et la guerre en Ukraine ! Ce monde devient fou, les hommes, le climat, de quoi nous rendre frileux, incertains sur l'avenir !*

*L'équipe municipale s'efforce donc de vous rendre le présent plaisant, facile à vivre dans notre commune. Les fêtes communales ont donné un avant-goût de vacances, de joie, les enfants s'éclatent à l'AEP. L'équipe municipale planche avec la CUA pour améliorer votre cadre de vie. Le stade sera rénové, la sortie Gavrelle vers Fresnes les Montauban fera peau neuve. Traverser Gavrelle donnera à ses passants, l'envie de s'arrêter et de consommer dans nos commerces. L'équipe municipale veille à votre première préoccupation : votre pouvoir d'achat. Vos élus ont préféré gérer des économies plutôt que l'augmentation des impôts locaux. Depuis peu, nous avons interrompu l'éclairage public la nuit ; économies rapides et efficaces ! Oui cette équipe, j'en suis très fière car elle travaille vraiment pour votre bien-être, chacun à sa tâche !*

*Je les remercie, car représenter son village dans les autres instances est très important et prend du temps, du temps que vous ne consacrez pas dans votre commune. Alors à vous aussi chers collègues, je vous souhaite, à Gavrelle ou ailleurs, de très bonnes vacances.*

*On se retrouve à la rentrée ! Une rentrée dans la bonne humeur, sereine et pleine d'optimisme.*

*Bonnes vacances*

*Le Maire*

*Vincent THERY*

# Manifestations communales

## Agenda :

04 septembre : Brocante  
01 octobre : Repas à thème  
11 novembre : Armistice 1918  
18 novembre : Soirée Beaujolais  
20 novembre : Repas des Ainés  
04 décembre : Brocante aux jouets  
18 décembre : Arbre de Noël  
31 décembre : Réveillon de la St Sylvestre

# Comité des Fêtes

## Soirée Indienne :

Le 16 avril le Comité des Fêtes nous proposait une soirée placée sous les couleurs vives et chaleureuses de l'Inde ! Comme d'habitude, après un bon repas - un délicieux poulet massala - la salle s'est déhanchée jusqu'au bout de la nuit !

À vous maintenant de deviner le thème de la prochaine soirée !



## Ducasse :

Les quatre jours de la ducasse de Gavrelle ont encore une fois été bien remplis : structures gonflables, concours de pétanque, soirée campagnarde, karaoké, tournois de jeux, feu d'artifice, ... Le tout sous un soleil de plomb et une bonne humeur générale ! De la part du Comité des fêtes : un grand merci à tous d'être venus si nombreux, et pour l'aide précieuse fournie tout au long de cette ducasse !





## Œufs de Pâques :

La chasse à l'œuf a fait son grand retour cette année ! Quelle joie de voir courir nos bambins autour de l'église et la salle des fêtes afin de récolter le plus de chocolats mais également trouver les trésors afin de récupérer une surprise.

Les enfants, parents et nous organisateurs étions ravis de cette manifestation.



**Le centre d'accueil et de loisirs de GAVRELLE a rivalisé d'idées pour divertir les enfants du 11 au 29 Juillet !!!**

Durant cet été, l'équipe d'animation a décidé de faire voyager nos chères têtes blondes à travers les aventures des célèbres Tintin et Milou (« Objectif Lune » / « On a marché sur la Lune », « Le secret de la Licorne » et « Tintin en Amérique »).

Le beau temps était au rendez-vous pour ce début de l'aventure mais pas que ! Tout était prévu : jeux d'initiation et de découverte autour de l'astronomie, une aventure ludo pédagogique au cœur des étoiles et des extraterrestres, activités manuelles et corporelles.

Et pas question de rester enfermés toute la journée ! En effet, côtés sortis, le choix était vaste. Elles allaient des grands jeux (jeux de piste, rallye interplanétaire ...), aux jeux sportifs (intercentre avec Mercatel, piscine, canoë), balade et goûter aux Grandes Prairies sans oublier les excursions au Fort des Pirates de Coudekerque et à la Mer de Sable d'Ermenonville.

D'autres temps festifs ont également marqué le planning: kermesse, structures gonflables et la petite nouveauté : la « Mousse Party » !

Enfin, les plus intrépides ont pu goûter aux joies du camping au parc d'Ohlain ou s'initier au camping local.

Un beau programme qui est venu ravir nos jeunes aventuriers!

**POUR TOUT RENSEIGNEMENT SUR L'ACCUEIL  
PERISCOLAIRE ET EXTRASCOLAIRE**

[Centredeloisirs.gavrelle@orange.fr](mailto:Centredeloisirs.gavrelle@orange.fr)

☎ 03.21.55.79.84



Cette deuxième partie de saison a enfin pu se dérouler normalement et ce malgré la situation sanitaire générale qui continue à perturber le bon fonctionnement du monde associatif.

En premier lieu, au niveau des événements extra sportifs, nous avons réussi à organiser notre loto du mois de mars, chose que nous n'avions pas pu faire depuis 2019.

Cette saison, nous avons organisé durant un weekend complet un tournoi : U12-U13 et Seniors. Le samedi avec douze équipes venant de toute la région des Hauts de France avec 116 joueurs. Un grand merci à tous les parents et dirigeants qui ont participé. Le dimanche nous avons continué sur l'organisation du second tournoi de sixte du club, après le premier tournoi senior du mois de juillet dernier, là aussi merci à tous les dirigeants qui ont assuré la réussite de ce weekend sportif important pour la vie du club.

La salle des fêtes de Neuville étant en rénovation, celle de Gavrelle devrait probablement accueillir le loto à venir du 11 novembre.

Sur le plan sportif, nous avons enfin repris les plateaux pour les catégories U6 à U9 qui se sont déroulés à Gavrelle en avril et mai.

Dans la catégorie U10/U11, la saison a été difficile car l'équipe a été reversée dans une catégorie qui n'était pas la sienne avec un niveau élevé, mais malgré tout, elles et ils n'ont jamais baissé la tête et ont porté bien haut les couleurs du club malgré la difficulté.

En U18, notre équipe là encore n'a jamais baissé les bras, bien qu'étant composée de nombreux U16 et jouant contre des garçons avec deux ans de plus.

Dans la catégorie U12/U13 nous avons certainement la grande satisfaction de cette année puisqu'ils finissent champion avec une seule défaite sur le dernier match. Bravo à eux.

En seniors et en vétérans, nos trois équipes finissent quatrième de leurs championnats respectifs avec un petit regret sur l'équipe seniors B qui avait probablement la possibilité de monter dans la catégorie supérieure.



**1<sup>er</sup> Tournoi U12/U13 06/2022**



**2<sup>nd</sup> Tournoi Sixte 06/2022  
Equipe vainqueur**

**LOTO du mois de mars 2022**



**Plateau U6/U7  
avril 2022**



**Plateau U6/U7  
mai 2022**



**Plateau U8/U9  
mai 2022**



**U12/U13 saison 2021/2022**



**Match Parents/Enfants  
Fin de saison U8/U9**



**U18  
saison  
2021/2022**



**U10/U11 saison 2021/2022**



## Classement SENIORS A Division 5

|    | Equipe                | Pts | JO | GA | NU | PE | PPD | FO | BP | BC | Diff |
|----|-----------------------|-----|----|----|----|----|-----|----|----|----|------|
| 1  | Boubers/C. Us 1       | 56  | 20 | 18 | 2  | 0  | 0   | 0  | 60 | 22 | 38   |
| 2  | Aigny Es 1            | 44  | 20 | 14 | 2  | 4  | 0   | 0  | 63 | 21 | 42   |
| 3  | Mondicourt Us 1       | 41  | 20 | 13 | 2  | 5  | 0   | 0  | 60 | 36 | 24   |
| 4  | Neuvireuil As 1       | 40  | 20 | 12 | 4  | 4  | 0   | 0  | 58 | 30 | 28   |
| 5  | Croisilles Us 2       | 26  | 20 | 8  | 2  | 10 | 0   | 0  | 42 | 49 | -7   |
| 6  | Beaumetz Sud Artois 2 | 25  | 20 | 7  | 4  | 9  | 0   | 0  | 45 | 54 | -9   |
| 7  | Monchy Bs. Us 2       | 21  | 20 | 6  | 3  | 11 | 1   | 0  | 40 | 52 | -12  |
| 8  | Pas Us 2              | 19  | 20 | 5  | 4  | 11 | 0   | 0  | 45 | 55 | -10  |
| 9  | Aubignysavvy Sc 1     | 18  | 20 | 5  | 3  | 12 | 0   | 0  | 36 | 54 | -18  |
| 10 | Artesien Sc 2         | 17  | 20 | 4  | 5  | 11 | 0   | 0  | 34 | 56 | -22  |
| 11 | Bap Bert Vaulx As 2   | 5   | 20 | 1  | 3  | 15 | 0   | 1  | 16 | 70 | -54  |

## Classement SENIORS B Division 7

|    | Equipe                 | Pts | JO | GA | NU | PE | PPD | FO | BP | BC  | Diff |
|----|------------------------|-----|----|----|----|----|-----|----|----|-----|------|
| 1  | Noyelles S/Lens Us 3   | 48  | 18 | 16 | 0  | 2  | 0   | 0  | 94 | 32  | 62   |
| 2  | Fouquieres Sc 2        | 34  | 18 | 10 | 3  | 5  | 0   | 0  | 51 | 32  | 19   |
| 3  | Henin Kennedy As 1     | 33  | 18 | 10 | 3  | 5  | 0   | 0  | 75 | 48  | 27   |
| 4  | St Nicolas Sc 3        | 31  | 18 | 10 | 1  | 7  | 0   | 0  | 64 | 51  | 13   |
| 5  | Neuvireuil As 2        | 30  | 18 | 9  | 3  | 6  | 0   | 0  | 51 | 32  | 19   |
| 6  | Thelus Football Club 1 | 25  | 18 | 7  | 4  | 7  | 0   | 0  | 45 | 34  | 11   |
| 7  | Loos Ussm 3            | 23  | 18 | 7  | 3  | 7  | 0   | 1  | 56 | 59  | -3   |
| 8  | Eleu Es 2              | 17  | 18 | 5  | 3  | 9  | 0   | 1  | 50 | 70  | -20  |
| 9  | Query L/M As 1         | 17  | 18 | 5  | 2  | 11 | 0   | 0  | 37 | 57  | -20  |
| 10 | Bois Bernard 2         | FG  | 0  | 0  | 0  | 0  | 0   | 0  | 0  | 0   | 0    |
|    | Izel Esq. Us 2         | FG  | 0  | 0  | 0  | 0  | 0   | 0  | 0  | 0   | 0    |
| 12 | Drocourt Usa 3         | FG  | 18 | 0  | 0  | 13 | 1   | 5  | 12 | 120 | -108 |

## Classement VETERANS

|    | Equipe            | Pts | JO | GA | NU | PE | FO | BP  | BC  | Diff |
|----|-------------------|-----|----|----|----|----|----|-----|-----|------|
| 1  | Cojeul Oc 5       | 47  | 18 | 15 | 2  | 1  | 0  | 106 | 39  | 67   |
| 2  | Aubignysavvy Sc 5 | 46  | 18 | 15 | 1  | 2  | 0  | 108 | 32  | 76   |
| 3  | Arleux Usa 5      | 41  | 18 | 13 | 2  | 3  | 0  | 96  | 44  | 52   |
| 4  | Neuvireuil As 5   | 35  | 18 | 11 | 2  | 5  | 0  | 77  | 40  | 37   |
| 5  | Avion Cs 5        | 23  | 18 | 8  | 0  | 9  | 1  | 55  | 77  | -22  |
| 6  | Camblain Asc 5    | 20  | 18 | 7  | 0  | 10 | 1  | 36  | 73  | -37  |
| 7  | Ste Catherine 5   | 18  | 18 | 5  | 3  | 10 | 0  | 52  | 73  | -21  |
| 8  | Vallee/Ternois 5  | 13  | 18 | 5  | 0  | 11 | 2  | 50  | 83  | -33  |
| 9  | Achiet P. Js 5    | 10  | 18 | 3  | 1  | 14 | 0  | 57  | 104 | -47  |
| 10 | Neuville Aj 5     | 7   | 18 | 2  | 1  | 15 | 0  | 32  | 104 | -72  |

## Classement U18

|   | Equipe                 | Pts | Pena | JO | GA | NU | PE | PPD | FO | BP | BC | Diff |
|---|------------------------|-----|------|----|----|----|----|-----|----|----|----|------|
| 1 | Mericourt Fc 1         | 36  | 0    | 14 | 12 | 0  | 2  | 0   | 0  | 70 | 20 | 50   |
| 2 | St Laurent Feuchy Es 2 | 33  | 0    | 14 | 11 | 0  | 3  | 0   | 0  | 65 | 23 | 42   |
| 3 | Noyelles Glt Ac 1      | 31  | 0    | 14 | 10 | 1  | 3  | 0   | 0  | 42 | 23 | 19   |
| 4 | Bois Bernard Es 1      | 21  | 1    | 14 | 7  | 1  | 6  | 1   | 0  | 36 | 27 | 9    |
| 5 | Avion Us Chts 1        | 20  | 0    | 14 | 6  | 2  | 6  | 0   | 0  | 42 | 43 | -1   |
| 6 | Tilloy Fc 1            | 7   | 0    | 14 | 2  | 2  | 9  | 0   | 1  | 27 | 51 | -24  |
| 7 | Neuvireuil Gavrelle 1  | 3   | 0    | 14 | 1  | 1  | 11 | 0   | 1  | 15 | 78 | -63  |
| 8 | Evin Aae 1             | FG  | 0    | 14 | 2  | 3  | 6  | 0   | 3  | 16 | 48 | -32  |

# Le Club de Zumba

L'Association FLY TONICS a repris son activité début septembre avec l'ajout d'un créneau le lundi afin d'assurer la distanciation sociale pendant la pratique de l'activité. Celle-ci s'est de nouveau vue contrainte de devoir stopper les cours avec la crise sanitaire.

Les cours sont dispensés par Mme Florence MOREL à la salle des fêtes de Gavrelle :

- Lundi de 19h30 à 20h15 : Zumba
- Mardi de 19h00 à 19h30 : Body Attack, Crossfit
- Mardi de 19h30 à 20h00 : Step / LIA (une fois sur deux)
- Mardi de 20h10 à 21h00 : Zumba, Body Combat (une fois toutes les quatre semaines)

Tarif : 50 € pour l'année avec fourniture de step ou 4 € par séance.

A l'inscription, un certificat médical sera exigé avec la possibilité de faire un essai sans certificat uniquement la première fois.

N'hésitez pas à nous contacter au 06.03.74.02.88.



# Relais Petite Enfance

Le Relais Petite Enfance (RPE) Les Petites Frimousses est un lieu d'information, d'échange, de rencontre et de partage, gratuit, au service : des futurs parents, des parents, des enfants, des Assistants Maternels et des Gardes à Domicile. Son territoire de compétence est celui de l'entente intercommunale entre : Bailleul Sire Berthoult, Fampoux, Farbus, Gavrelle, Roeux et Thélus.

## **Futurs parents et Parents vous recherchez :**

- Un mode d'accueil pour votre enfant : accueil individuel (assistant maternel agréé) ou collectif (crèche), une information sur les aides financières,
- La liste des Assistantes Maternelles du territoire,
- Une information sur la contractualisation tout au long de l'emploi d'un Assistant Maternel agréé.

## **Assistants Maternels, Gardes à Domicile vous y trouverez :**

- Des informations sur l'accès au métier d'Assistant Maternel et de Garde à Domicile,
- Un accompagnement dans vos fonctions de salarié (droits et devoirs),
- Des propositions de participation à des ateliers d'éveil pour les enfants que vous accueillez, des temps d'échanges de pratiques et de formations continues.

Permanences téléphoniques les lundis de 13h30 à 15h30, les mardis de 13h30 à 14h30 et les jeudis de 9h30 à 10h30.

Permanences physiques (sur rendez-vous) les mardis de 14h30 à 17h30, les jeudis de 10h30 à 12h30 et les vendredis de 16h30 à 17h30.

*Venez poser vos questions et échanger.  
Le RPE se tient à votre disposition !*



## **Contact :**

Amandine Fryez

1 C rue du Four 62580 à Bailleul Sire Berthoult

07.56.00.43.54 ou 03.66.86.98.02

[rpe.lespetitesfrimousses@bailleulsireberthoult.fr](mailto:rpe.lespetitesfrimousses@bailleulsireberthoult.fr)

En mai, nous avons repris notre traditionnelle vente-expo spéciale Fête des Mères.

Pour la première fois, nous avons délaissé la salle des fêtes au profit de notre local afin de faire connaître le lieu où nous travaillons.

Un grand merci aux gavrellois et extérieurs qui ont fait le déplacement lors de nos créneaux de permanence (2 fins de journée 16h-19h et un dimanche matin).

Ceci a permis de nous faire découvrir et de mettre en avant le travail réalisé.

Nous remercions vivement les personnes qui sont venues, celles qui ont acheté des objets et celles qui ont passé commande pour des réalisations personnalisées.

Nous rappelons que le club fonctionne désormais en soirée le mercredi de 20h30 à 23h.

N'hésitez pas à nous rejoindre. Pas de compétences requises.

Prochaine rencontre possible à la brocante de Gavrelle en septembre.

A bientôt.

Cécile, Camille et Maryse

Tél : 06.60.72.91.88



# Anciens combattants

## Souvenir de la Déportation



Comme chaque année, fidèles à notre devoir de mémoire, avec la Municipalité, les Gardes d'Honneur de Lorette et quelques concitoyens, nous nous sommes retrouvés, le vendredi 22 avril, à l'entrée du cimetière pour la journée du souvenir de la Déportation. Organisée par les Nazis, la déportation visait à exterminer toute personne considérée comme nuisible ou inutile. Les premiers furent des militants communistes Allemands, puis ce fut le tour des malades incurables, des handicapés, des opposants à Hitler, et surtout les personnes jugées de races inférieures et plus particulièrement les juifs dont 6 millions périrent dans les camps d'extermination. A ces victimes « programmées » viendront s'ajouter les Résistants à l'occupant allemand qui seront arrêtés par la Gestapo. En leur mémoire, une gerbe de fleurs a été déposée devant la stèle, à l'entrée du cimetière. Pour continuer, nous nous sommes rendus devant la tombe de l'Abbé Carpentier, Résistant, condamné à mort par les tribunaux spéciaux nazis et exécuté en Allemagne. A l'issue de la cérémonie, les participants ont partagé le verre de l'amitié.

## Commémoration de la fin de la seconde guerre mondiale

Rassemblés dans la cour de notre école communale, où nous avons retrouvé un nombre de nos concitoyens et des élèves, à qui est revenue la mission de poser une couronne de fleurs sous la plaque sur laquelle sont gravés les noms des anciens élèves qui ont perdu la vie au cours de cette guerre. La Marseillaise a conclu la première partie de notre matinée de commémoration. Emmenés par Daniel LEMAITRE, notre nouveau porte drapeau, nous nous sommes dirigés vers le Monument aux Morts, près de l'église. Des enfants ont accompagné Monsieur le Maire et le Président des Anciens Combattants pour le dépôt des gerbes de fleurs. Monsieur le Maire a ensuite procédé à l'appel des Morts pour la France. Après la minute de silence, la Marseillaise chantée par les enfants et les participants, a clos cette cérémonie. Nous nous sommes alors dirigés vers la salle des fêtes pour lever le verre de l'amitié mais également évoquer le thème de la commémoration. Sans aucun doute, nous avons évoqué l'actualité tragique avec la guerre en Ukraine. Qu'il me soit permis de rapporter les souvenirs d'un vieux monsieur qui a vécu l'invasion de son pays, la Pologne par Hitler et Staline en 1939 : « C'était la même chose : destruction systématique des villes et villages, des civils abattus ou emmenés on ne sait où et de nombreux actes de sauvagerie ». Ces scènes, nous les avons tous vues. Quelles ne tombent pas dans notre quotidien comme de banals faits divers. L'Ukraine a besoin de notre soutien comme nous l'avons fait pour l'accueil des réfugiés.



Nos projets avancent, pour certains les démarches administratives, réglementaires et budgétaires aboutissent, pour d'autres la phase travaux s'engage. Petit tour d'horizon des travaux en cours d'élaboration et ceux dont vous aurez l'occasion de voir l'avancement dans le village :

## Monument aux morts

L'état de vieillissement du monument aux morts au centre du village, nous conduit à mener des travaux de rénovation et de pérennisation.



## Historique

**Descriptif :** Monument en pierre avec bas-relief représentant « Notre-Dame de Toulouse » (Sainte Germaine, patronne de Toulouse)

*23<sup>e</sup> dragons morts pour la France*

*A la 34<sup>e</sup> division-83<sup>e</sup> Rt-14<sup>e</sup> Rt-59<sup>e</sup> Rt-83<sup>e</sup> Rt et 23<sup>e</sup> Rt- Notre Dame de Lorette- Sucrerie de Souchez - Carency - Neuville Saint-Vaast - Roclincourt -*

**Coût et financement :** Financé par la ville de Toulouse qui a parrainé la reconstruction. La 34<sup>e</sup> division d'infanterie était pour une bonne partie composé d'hommes originaire du Sud-Ouest.

*Elle a été décimée en défendant le village le 2 octobre 1914*

## TRAVAUX PREVUS

- Traitement cryptogamique des champignons et mousse
- Nettoyage des encrassements dus à la pollution atmosphérique
- Rinçage au moyen d'un surpresseur à faible pression réglable afin d'éliminer les poussières non adhérentes
- Brossage de l'ensemble
- Application d'un gel nettoyant biodégradable au PH neutre
- Rinçage
- Protection hydrofuge reminéralisante
- Réparation des désordres par colle spéciale, formulée en fonction du support tant en granulométrie qu'en teinte.

Les travaux représentent un coût de 6 400 €HT pour la commune et sont réalisés par l'entreprise SERVILOC, basée à Neuvireuil.

## Coupeure de l'éclairage public :

### *MAIRIE DE GAVRELLE*

République Française



DEPARTEMENT  
DU PAS-DE-CALAIS

Le 8 Juillet 2022

ARRONDISSEMENT  
D'ARRAS

Chers concitoyens,

Vous n'êtes pas sans ignorer que le prix de l'énergie flambe, dont celui de l'électricité.

C'est le sujet de tous les jours qui vous impacte mais qui impacte également la commune.

La première économie, c'est la sobriété énergétique, c'est le kilowattheure non consommé.

C'est pour cette raison que nous avons décidé de couper l'éclairage public durant 4 heures la nuit, à partir du 18 juillet prochain.

Cette mesure expérimentale sera prolongée si elle s'avère efficace.

Cette disposition permet, malgré l'augmentation du prix du kilowattheure, de maintenir le même budget des dépenses de la commune et de limiter la dégradation du pouvoir d'achat de nos concitoyens, première préoccupation du moment.

Bien cordialement,

Le Maire,

Vincent THERY



Les réglages de l'ensemble des horloges astronomiques représentent un coût de 198 €HT pour la commune et sont réalisés par l'entreprise PIERRE NOE, basée à St Laurent Blangy.

## **Eclairage du stade de football :**

Dans la continuité de la démarche de sobriété énergétique et dans la volonté de maîtriser le budget des dépenses de la commune, nous avons programmé le remplacement des 8 projecteurs des 4 candélabres en périphérie du terrain de football

Ce remplacement représente un coût de 1 366 € HT pour la commune et est réalisé par l'entreprise PIERRE NOE, basée à St Laurent Blangy.

Le prix compétitif de cette intervention résulte d'une négociation et dans le fait que l'entreprise nous fait bénéficier de la fourniture de matériel de « deuxième vie » ayant peu servi dans une autre commune, mais possédant des caractéristiques de consommation bien en deçà de notre matériel en place actuellement et permettant une maîtrise plus raisonnable des pièces détachées.

## **Voirie :**

Le département a mené des travaux de réfection du tapis d'enrobé ainsi que le renouvellement de la signalisation horizontale sur le tronçon lui incombant dans le centre bourg

Ces travaux sont de la compétence du Département et seront suivis en 2023 d'une intervention de la CUA pour le tronçon du centre bourg vers la sortie de village vers Fresnes les Montauban, permettant de solutionner le stationnement des PL/VL ainsi que l'aménagement des trottoirs.



## Vestiaires du stade :

Nous vous avons évoqué dans un précédent bulletin municipal la programmation de travaux pour les vestiaires du stade et la sécurisation de périphérie de son terrain.

Le dossier à trouvé ses financements et surtout ses subventions (CUA ; DEPARTEMENT, DETR), mais l'instabilité économique des coûts travaux, nous conduit à mener des calages de prestations.

L'objectif est une consultation des entreprises dernier trimestre 2022.

# Les Fermiers de l'Artois

## **Quoi de neuf aux Fermiers de l'Artois ? Retour sur les animations qui ont eu lieu**

### Rencontre avec Xavier Thibaut, producteur de champagne

Le 5 février, notre champenois favori est venu pour une animation dégustation au magasin. L'occasion de partager un bon moment et de réceptionner la nouvelle cuvée !



D'ailleurs, lors de l'inauguration de notre nouveau magasin en décembre dernier, nous vous avons proposé une tombola et le premier lot était un week-end en champagne. C'est Monsieur et Madame Parzys qui ont remporté ce premier lot dont voici un retour en images

Week-end sous le soleil, explication et visite du vignoble, découverte des caves, balade nature ... le séjour semble avoir été très agréable 😊





### Dégustation de crêpes pour Mardi Gras avec le CAL de Gavrelle !

Le mardi 1er mars, les enfants du CAL de Gavrelle ont pu venir déguster des crêpes aux Fermiers de l'Artois. Cet atelier était animé par Angélique, de la Ferme des Trognés à Boiry Sainte Rictrude. Il n'en n'est pas resté une seule pour Claudie et Clarisse ;-)

Les enfants ont été très intéressés et ont posé de nombreuses questions sur les farines, le BIO, les céréales.



### Les dernières nouveautés

De nouveaux produits ont récemment vu le jour dans nos rayons.

*Un miel de Fampoux*, produit par Olivier Guislain, apiculteur passionné. Il s'agit d'un miel local, toutes fleurs, à la texture plutôt liquide.

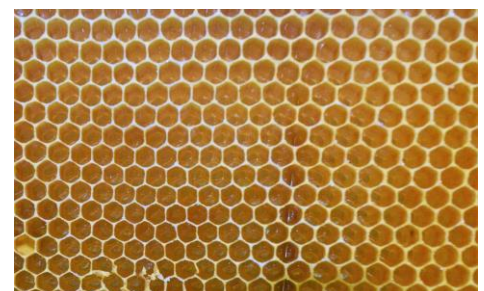

### *Fromagerie « Fruitière Bio du Boulonnais »*

Cette nouvelle fromagerie vous propose une large gamme de fromage bio au lait de vache, chèvre ou brebis. En magasin vous retrouverez différentes tommes dont une dite « des 3pis », du crombert nature ou fumé ainsi que du Gruyère ! N'hésitez pas à venir en déguster un petit morceau.



*Nous leur souhaitons bonne continuation :-)*

Après deux années passées à vos côtés et un sacré coup de main pour notre nouvel aménagement, nos deux apprenties Kenny et Andréa, ont obtenu leur BTS Management Commercial Opérationnel haut la main !!

Nous sommes fiers d'elles deux et très heureux de ces deux années passées ensemble. Nous leur souhaitons une bonne continuation dans leurs licences respectives et une belle réussite pour l'avenir !!

# Félicitations!

---

**FERMETURE ANNUELLE**  
**pour les congés d'Eté**



**du 8 au 22 Août 2022**



*Merci de votre compréhension*

*Toute l'équipe vous souhaite de  
bonnes vacances*



# Infos diverses

## Maison de l'Habitat Durable : Permanence pour la thermographie aérienne

Les 9 et 11 mars dernier, la Communauté Urbaine d'Arras a été survolée par un avion pour réaliser sa nouvelle thermographie aérienne.

En effet, cette thermographie sera dévoilée pour la première fois au salon ID'Home à Artois Expo les 24 et 25 septembre. Ensuite, la Maison de l'Habitat Durable entame une tournée de permanences dans chaque commune pour communiquer les résultats au plus près des habitants.

Pour notre commune, la permanence aura lieu le mercredi 22 février 2023 de 9H00 à 12H00 à la mairie. Deux conseillers seront présents pour vous renseigner.

La restitution de la thermographie se fera sur rendez-vous uniquement. Les rendez-vous dureront 15 minutes, avec une remise de la thermographie et son explication. Cela donne donc 24 créneaux de disponible.

Si vous souhaitez prendre rendez-vous dès maintenant, n'hésitez pas à contacter la Mairie !!

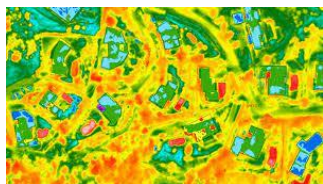

## Association Mandarine :

La commune n'est ni distributrice du contrat, ni engagée financièrement. Elle vous donne la possibilité d'adhérer à une mutuelle pour tous.

Si vous souhaitez un comparatif ou davantage d'informations sur la Mutuelle (garanties-tarifs-services) vous pouvez demander un rendez-vous individuel à votre domicile ou au bureau.

N'hésitez pas à contacter : Votre Conseillère représentante de l'association Mandarine :

Mme CAILLIEREZ Catherine [caconseils@outlook.com](mailto:caconseils@outlook.com) ou au 09 75 20 55 51 – 03 21 73 10 75



## Participation citoyenne :

5 ans déjà !!!

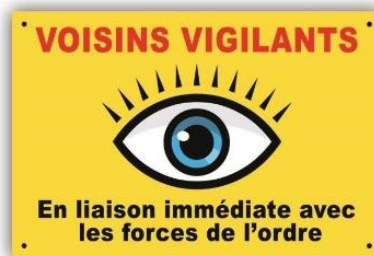

Et oui, instaurée en 2017 sur notre commune, la démarche participation citoyenne consiste à sensibiliser les habitants et les associer à la protection de leur environnement. Depuis la mise en place, une trentaine de bénévoles participent à cette action. Vous trouverez ci-dessous la répartition des « Voisins Vigilants » sur la commune :



Si vous souhaitez rejoindre le groupe « Voisins Vigilants », vous devez contacter la mairie pour que nous puissions prendre note de votre volonté de participer à cette action citoyenne.



## Plan canicule :

Comme chaque année dans le cadre du plan national canicule, et au regard des épisodes de fortes chaleurs enregistrés les années passées, le ministère des Solidarités et de la Santé et Santé Publique France lancent la campagne d'information et de prévention des risques liés aux fortes chaleurs.

Sur la commune, nous avons diffusé une communication vous permettant de vous inscrire sur un registre afin que les membres du C.C.A.S puissent prendre contact avec vous lors de cette période estivale. En complément, nous souhaitons vous diffuser l'affiche des gestes à adopter dans cette situation :



## Accès au droit :

Implanté au cœur du quartier des Nouvelles Résidences à Saint-Nicolas-lez-Arras, le Point d'Accès au Droit de la Communauté urbaine est un lieu d'accueil, d'écoute et d'information. Il s'adresse à tous les habitants et propose des aides et des réponses adaptées sur les droits et les obligations de chacun face aux conflits de la vie quotidienne, ainsi que des services pour mieux connaître et mieux faire valoir ses droits dans les litiges de la vie courante. Vous avez des questions sur une séparation, vous êtes en conflit avec votre voisin, vous connaissez une problématique de

surendettement, vous êtes en désaccord avec un artisan, vous avez des questions juridiques diverses, les professionnels du droit peuvent répondre à vos questions.

Un accueil particulier est par ailleurs réservé aux victimes pour les aider, les soutenir et les conseiller tout au long de leur parcours judiciaire.

Les personnes souhaitant prendre un rendez-vous sont invitées à contacter le 03 21 73 85 62 ou à envoyer un courriel à [point.acces.droit@cu-arras.org](mailto:point.acces.droit@cu-arras.org)

#### Point d'Accès au Droit (PAD)

Quartier des Nouvelles résidences  
112 Place des Écrins  
62223 Saint-Nicolas-lez-Arras  
03 21 73 85 62  
03 21 73 84 21  
Du lundi au vendredi :  
de 9h à 12h et de 14h à 17h  
[point.acces.droit@cu-arras.org](mailto:point.acces.droit@cu-arras.org)



## Ateliers SENIORS :

Vous habitez le territoire de la Communauté Urbaine d'Arras et vous avez 60 ans ou plus. Les ateliers santé ont été pensés pour vous !

Proposés depuis plusieurs années par le service prévention-santé de la Communauté Urbaine d'Arras, ils ont pour objectif de vous faire profiter de la vie en repoussant les problèmes de santé liés à l'âge. Animés par des professionnels autour de trois thématiques, les ateliers santé reprennent à la rentrée et vous attendent.

**Nutrition :** Des astuces et conseils chaque mois, pour adapter le contenu de votre assiette à l'évolution de vos besoins physiologiques

**Gym douce équilibre :** Ne plus craindre la chute et mieux accomplir les gestes simples du quotidien sont parmi les bénéfices des séances hebdomadaires gym douce-équilibre

**Mémoire :** Prendre soin de son cerveau grâce à des séances régulières chaque semaine

#### Adhésion :

Atelier mémoire 15€/an

Atelier gym douce 15€/an

Atelier nutrition 10€/an

Contact : Communauté Urbaine d'Arras  
service prévention-santé : 03 21 21 98 47



# Détente

## Sudoku

|   |   |   |   |   |   |   |   |   |
|---|---|---|---|---|---|---|---|---|
| 8 |   | 6 |   |   | 3 |   | 9 |   |
|   | 4 |   |   | 1 |   |   | 6 | 8 |
| 2 |   |   | 8 | 7 |   |   |   | 5 |
| 1 |   | 8 |   |   | 5 |   | 2 |   |
|   | 3 |   | 1 |   |   |   | 5 |   |
| 7 |   | 5 |   | 3 |   | 9 |   |   |
|   | 2 | 1 |   |   | 7 |   | 4 |   |
| 6 |   |   |   | 2 |   | 8 |   |   |
|   | 8 | 7 | 6 |   | 4 |   |   | 3 |

|   |   |   |   |   |   |   |   |   |
|---|---|---|---|---|---|---|---|---|
| 5 | 4 |   |   | 2 |   | 8 |   | 6 |
|   | 1 | 9 |   |   | 7 |   |   | 3 |
|   |   |   | 3 |   |   | 2 | 1 |   |
| 9 |   |   | 4 |   | 5 |   | 2 |   |
|   |   | 1 |   |   |   | 6 |   | 4 |
| 6 |   | 4 |   | 3 | 2 |   | 8 |   |
|   | 6 |   |   |   |   | 1 | 9 |   |
| 4 |   | 2 |   |   | 9 |   |   | 5 |
|   | 9 |   |   | 7 |   | 4 |   | 2 |

## Mots Mêlés

#PASSIONVOILE

## MOTS MÊLÉS NAUTIQUES TOUTES VOILES DEDANS

- BABORD
- BARRER
- BOUEE
- BOME
- COQUE
- LIVARDE
- MAT
- NOEUD
- OPTIMIST
- POUPE
- PROUE
- QUILLE
- TRIBORD
- VENT
- VOILE

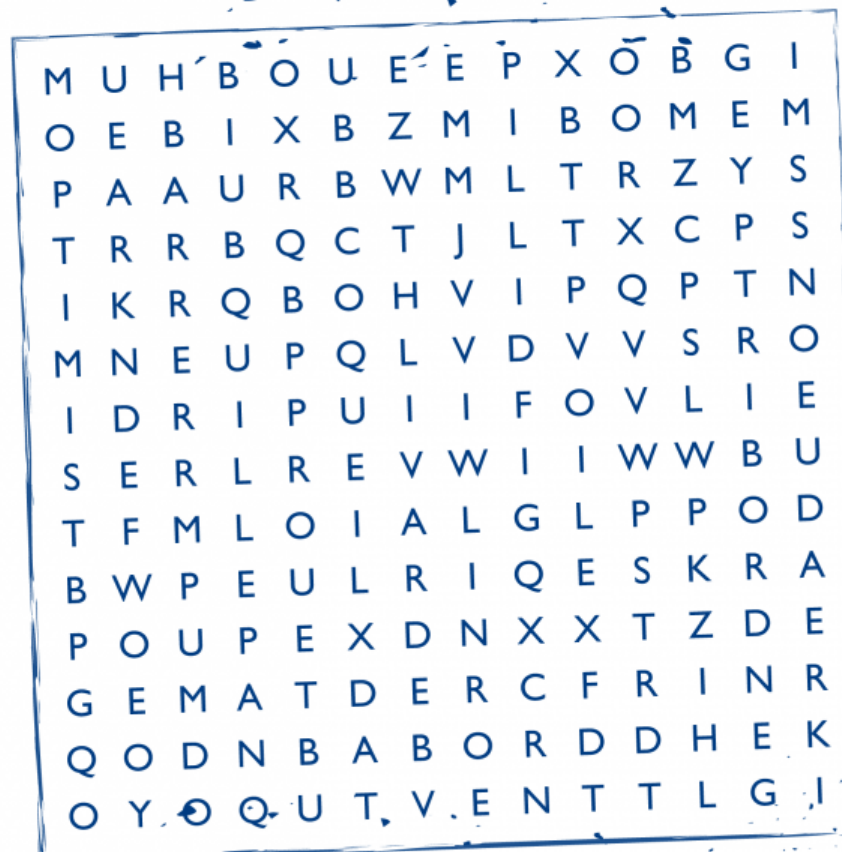

## Devinette



C'est Manon qui a choisi le jeu d'aujourd'hui. Pendant qu'elle prépare le terrain et le matériel, complète la grille de mots croisés avec les verbes demandés conjugués à l'imparfait. Puis remets dans l'ordre les lettres des cases colorées et tu trouveras le jeu d'aujourd'hui (en trois mots).

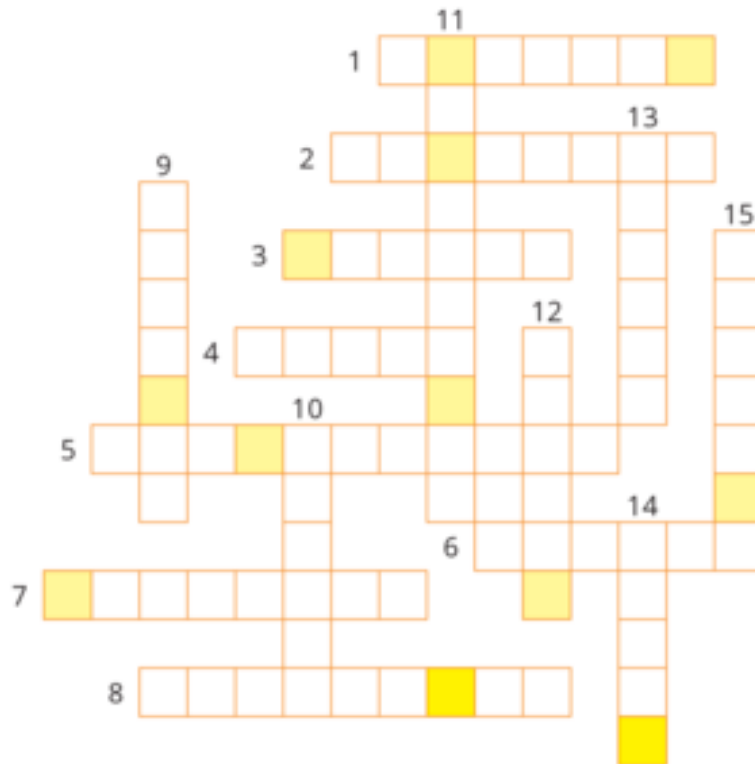

Le jeu préparé  
par Manon est

.....  
.....

- |  |   |
|--|---|
| 1. prendre, 1 <sup>re</sup> pers. du sing.   | 9. voir, 1 <sup>re</sup> pers. du pluriel   |
| 2. pouvoir, 1 <sup>re</sup> pers. du pluriel | 10. noter, 2 <sup>e</sup> pers. du sing.    |
| 3. crier, 2 <sup>e</sup> pers. du pluriel    | 11. réunir, 3 <sup>e</sup> pers. du sing.   |
| 4. être, 2 <sup>e</sup> pers. du sing.       | 12. venir, 2 <sup>e</sup> pers. du sing.    |
| 5. entendre, 3 <sup>e</sup> pers. du pluriel | 13. nager, 2 <sup>e</sup> pers. du pluriel  |
| 6. dire, 1 <sup>re</sup> pers. du sing.      | 14. avoir, 2 <sup>e</sup> pers. du sing.    |
| 7. chanter, 3 <sup>e</sup> pers. du sing.    | 15. venir, 1 <sup>re</sup> pers. du pluriel |
| 8. faire, 3 <sup>e</sup> pers. du pluriel    |   |



## Blagues

- 1) Que dit une noisette quand elle tombe dans l'eau ? \_\_\_\_\_
- 2) Comment les abeilles communiquent entre elles ? \_\_\_\_\_
- 3) Quel est l'arbre préféré du chômeur ? \_\_\_\_\_
- 4) Qu'est-ce qu'une frite enceinte ? \_\_\_\_\_
- 5) Que dit une mère à son fils geek quand le dîner est servi ? \_\_\_\_\_

Réponses : 1) Je me noie 2) Par miel 3) Le bouleau 4) Une patate sautée 5) Alt Tab

## Coloriages



Bonnes  
Vacances

## Anagrammes

En utilisant les mêmes lettres que le mot de départ et à l'aide des définitions, trouve le nouveau mot !

- ⇒ POTS => Je dois m'arrêter => \_\_\_\_\_
- ⇒ OSER => Couleur et fleur => \_\_\_\_\_
- ⇒ SUER => Attention en les traversant => \_\_\_\_\_
- ⇒ ELUS => Il n'y a personne, je suis tout => \_\_\_\_\_
- ⇒ SOIR => Ils gouvernaient la France => \_\_\_\_\_
- ⇒ LAIE => Pratique pour voler => \_\_\_\_\_
- ⇒ NAGE => Il est mignon comme un => \_\_\_\_\_
- ⇒ FOIS => Il fait chaud, j'ai très => \_\_\_\_\_
- ⇒ COLS => Il n'est pas ouvert, il est => \_\_\_\_\_
- ⇒ DIRE => Il plisse son front, cela fait une => \_\_\_\_\_
- ⇒ GITE => Supporte la fleur => \_\_\_\_\_
- ⇒ AGES => Elle est ..... comme une image => \_\_\_\_\_
- ⇒ PORT => J'en veux moins car j'en ai => \_\_\_\_\_
- ⇒ MAIS => Contraire des ennemis => \_\_\_\_\_
- ⇒ ARME => Petite étendue d'eau => \_\_\_\_\_

## Le Carnet

### Naissance :



Léandre GODIN Né le 11 avril 2022

Domitille LEQUETTE Née le 20 avril 2022

### Mariage :

Yohan RINGOT et Cathy DUTRIEUX

le 17 juin 2022



### Décès :



Laurette D'ACCRISCIO décédée le 03 juillet 2022



**Organisé par le C.C.A.S. de Gavrelle**  
**Dimanche 04 septembre**  
**De 8h00 à 13h00**  
**Rue de Plouvain**  
**TARIF UNIQUE : 3€50 les 5 mètres**

Installation à partir de 7h00 – Emplacement attribué

Informations complémentaires : 07.51.67.43.78 ou 06.62.71.95.50

**Réservations :** soit par simple retour du bulletin d'inscription ci-dessous avec le règlement ou lors des permanences en Mairie les Vendredi 26 août, Mercredi 31 août et Vendredi 02 septembre de 18h00 à 19h30. (Prévoir carte d'identité ou permis de conduire).

✂ \_\_\_\_\_

**Inscription Vide Grenier du 04 septembre 2022 à Gavrelle**

Nom : \_\_\_\_\_ Prénom : \_\_\_\_\_

Né(e) le : \_\_\_\_\_ Ville / Département : \_\_\_\_\_

Adresse : \_\_\_\_\_

CP : \_\_\_\_\_ Ville : \_\_\_\_\_

N° téléphone : \_\_\_\_\_

☐ Pièce d'identité ☐ Passeport ☐ Permis de conduire N° : \_\_\_\_\_

Délivrée le : \_\_\_\_\_ par : \_\_\_\_\_

Je déclare sur l'honneur : ne pas être commerçant(e) ; de ne vendre que des objets personnels et usagés (article L310-2 du code de commerce) ; de non-participation à deux autres manifestations de même nature au cours de l'année civile (article R321-9 du code pénal, décret 2009-16 du 07 janvier 2009).

Nombre de mètres réservés : \_\_\_\_\_ mètres (Rappel : 3,50 € les 5 mètres)

Règlement joint : \_\_\_\_\_ € \_\_\_\_\_ ☐ espèces ☐ Chèque N° : \_\_\_\_\_

Gavrelle, le \_\_\_\_\_

Signature : \_\_\_\_\_